



**GOVERNO DO ESTADO DO AMAPÁ**  
**CENTRO DE OPERAÇÕES DE EMERGÊNCIA EM SAÚDE PÚBLICA - COESP**  
**COMITÊ CIENTÍFICO**  
Av. 13 de Setembro, 1889 - Buritizal, Macapá - Ap, 68902-865

**PARECER TÉCNICO-CIENTÍFICO EPIDEMIOLÓGICO Número 44/2021**

**Considerando** o Decreto nº 1375 de 17 de Mar de 2020, que determina situação anormal, caracterizada como Situação de Emergência, em todo o território do Estado do Amapá, visando a prevenção, mitigação, preparação e resposta ao risco de Desastre Natural – Biológico – Pandemia – Epidemia – Doença infecciosa viral causada pelo novo Coronavírus - COVID-19, com Codificação COBRADE nº 1.5.1.1.0 e dá outras providências;

**Considerando** o Decreto nº 1376 de 17 de Mar de 2020, que instituiu no âmbito do Estado do Amapá o Centro de Operações de Emergências em Saúde Pública (COESP) em virtude do risco de epidemia causado pelo Coronavírus (Covid-19), para o fim que específica e dá outras providências;

**Considerando** o Decreto nº 1538 de 18 de Abr de 2020, que decreta estado de calamidade pública em todo o território do Estado do Amapá afetado pelo Desastre Natural - Biológico – Epidemia – Doença infecciosa viral, causada pelo novo Coronavírus Covid-19, e adota outras providências;

**Considerando** a Portaria nº 2938 de 21 de Nov de 2020, que reconhece o Estado de Calamidade Pública na área do território do Estado do Amapá, afetada pelo Desastre, Tempestade Local COnectiva/Tempestade de Raios, e adota outras providências;

**Considerando** a relevância de avaliação da epidemia pelo novo coronavírus e da capacidade de resposta do sistema de saúde local, bem como, a necessidade de certificação do atual estágio de propagação do vírus ponderando a evolução da pandemia, são desta feita, expostos alguns aspectos a serem analisados no Estado do Amapá;

**Considerando** a evolução temporal dos casos acumulados da COVID-19 de 30 de abril de 2020 a 23 de 10 de 2021 por data de divulgação, em que, na referida última data o Estado do Amapá registou 123425 casos confirmados, conforme figura abaixo, observa-se que a curva de casos elevou em abril de 2020, com um crescimento exponencial até atingir pico em 22 de junho de 2020, com registro de 2.872 casos em um dia. A partir desta data iniciou queda, ainda que irregular, assumindo certa estabilidade nos meses de Julho a Outubro, quando voltou a ter tendência crescente, até dezembro de 2020. Em Janeiro de 2021 apresentou uma leve redução em relação ao mês anterior.



GOVERNO DO ESTADO DO AMAPÁ  
CENTRO DE OPERAÇÕES DE EMERGÊNCIA EM SAÚDE PÚBLICA - COESP  
Comitê Científico

Considerando a análise da tendência de casos pela média móvel a cada 7 dias (linha pontilhada), a média móvel na antepenúltima Semana Epidemiológica (40) foi de 27,86 novos casos por dia e, na última Semana Epidemiológica (42) a média móvel foi de 24,14 casos por dia, uma variação percentual de -13,33 entre os dias das SEs referidas, indicando tendência de queda, conforme observado na Figura 1.

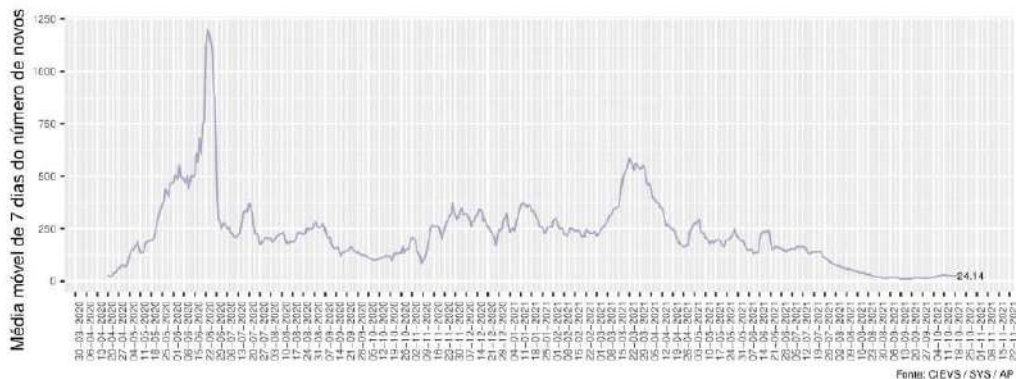

Figure 1: COVID-19: Novos casos divulgados com a média móvel a cada 7 dias no Estado do Amapá

Considerando a análise comparativa entre casos confirmados, recuperados, casos que evoluíram a óbito e casos que ainda estão em seguimento, representada na Figura 2. Observa-se que, até a data de 23 de 10 de 2021, o Estado do Amapá apresentou 123425 casos confirmados, deste total 1990 evoluíram para óbito (1.61%), 8441 casos continuam em seguimento evolutivo da doença (6.84%), entretanto, há um crescimento gradativo na curva diária de casos recuperados, do total de casos supracitado, 112994 (91.55%) já se recuperaram da doença.

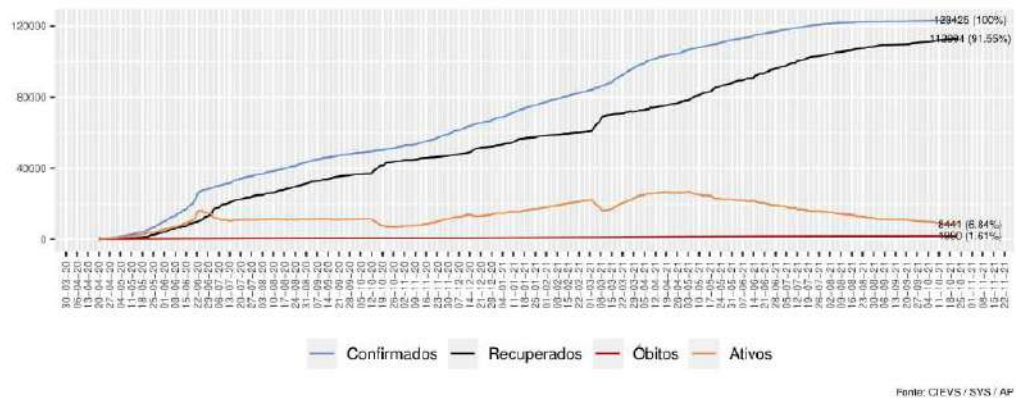

Figure 2: COVID-19: Evolução temporal dos casos acumulados (confirmados, óbitos, recuperados e ativos) por data de divulgação do Estado do Amapá



GOVERNO DO ESTADO DO AMAPÁ  
CENTRO DE OPERAÇÕES DE EMERGÊNCIA EM SAÚDE PÚBLICA - COESP  
Comitê Científico

**Considerando** que foram registrados 1990 óbitos por COVID-19, no Estado do Amapá, confirmados após investigação pela equipe da vigilância em saúde dos municípios e, divulgados até a data de 23 de 10 de 2021, sendo todos os óbitos por data de ocorrência, considerados nas figuras abaixo.

**Considerando** que os primeiros óbitos registrados no Estado ocorreram exatamente no dia 03 de Abril no município de Santana e 04 de Abril em Macapá. O maior número de óbitos ocorreu no mês de 6. A partir deste ponto observa-se o declínio nos dias consecutivos e, em seguida, leve aumento e posterior diminuição nas 3 últimas semanas de Junho (figuras 3, 4 e 5). Até a divulgação do último boletim informativo, houve confirmação de 0 (zero) óbitos na Semana epidemiológica 42. Ainda existem óbitos possíveis de terem como causa a COVID-19, porém, encontram-se em investigação aguardando confirmação pela vigilância em saúde dos municípios.

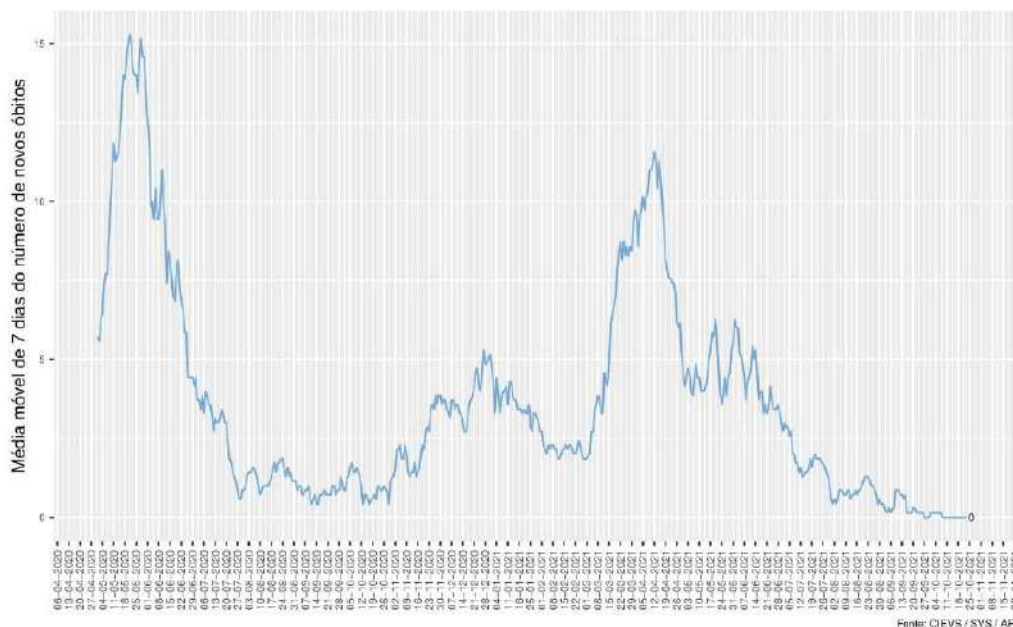

Figure 3: COVID-19: Óbitos por data de ocorrência no Estado do Amapá

**Considerando** a taxa de letalidade (figura 6), destaca-se que as medidas adotadas no combate à propagação do coronavírus, bem como, acredita-se que a ampliação da testagem, o atendimento e a assistência terapêutica precoce aos infectados contribuíram efetivamente para **redução dos casos de óbito por COVID-19 no Estado do Amapá, cuja taxa de letalidade foi de 1.61 em 23 de 10 de 2021, bem abaixo da taxa nacional de 2.79 na mesma data.**

**Considerando** a taxa de incidência de casos em 23 de 10 de 2021 de  $1.459388 \times 10^4$  casos para cada cem mil habitantes, a elevada incidência é justificada pelo alto número de testagem, busca ativa e detecção de casos positivos (figura 6). A posição relativa do Estado do Amapá em relação à taxa de letalidade, com relação às demais unidades da federação pode ser vista na figura 7. De maneira análoga, a posição relativa do Estado do Amapá em relação à taxa de mortalidade, com relação às demais unidades da federação pode ser vista na figura 8.



GOVERNO DO ESTADO DO AMAPÁ  
CENTRO DE OPERAÇÕES DE EMERGÊNCIA EM SAÚDE PÚBLICA - COESP  
Comitê Científico

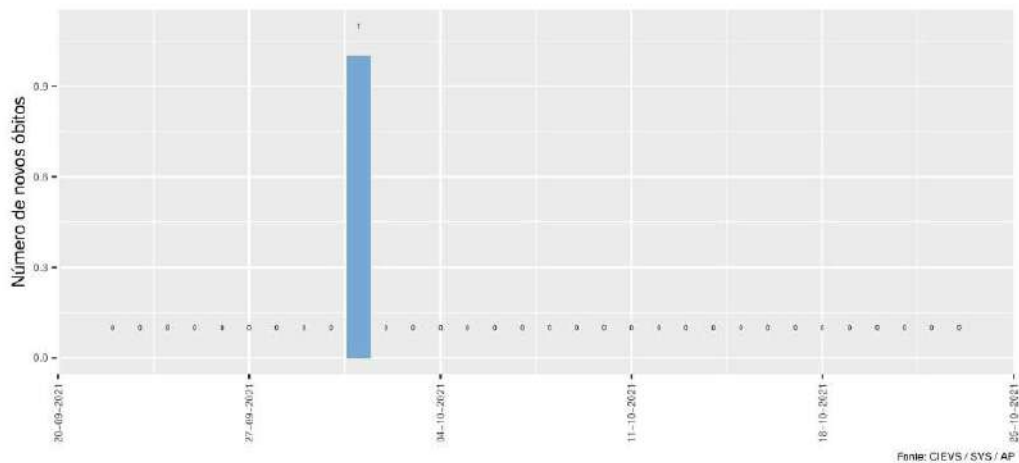

Figure 4: COVID-19: Óbitos por data de ocorrência no Estado do Amapá nas últimas 4 SE

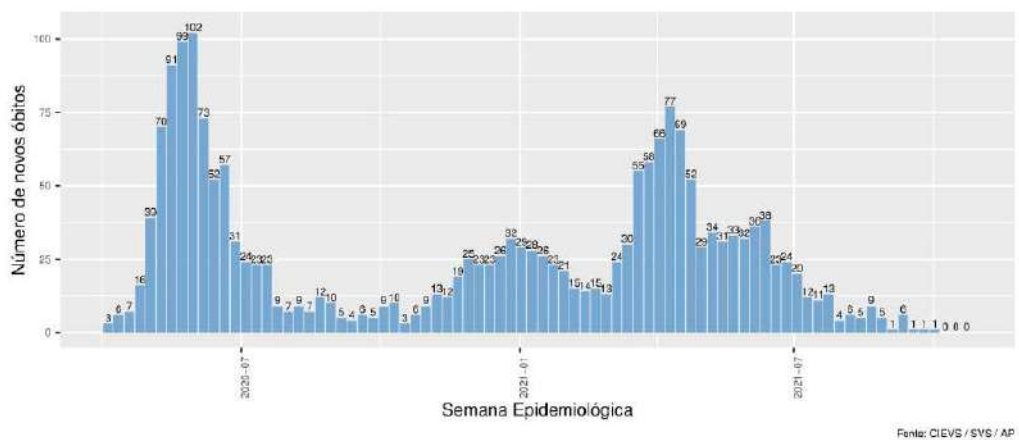
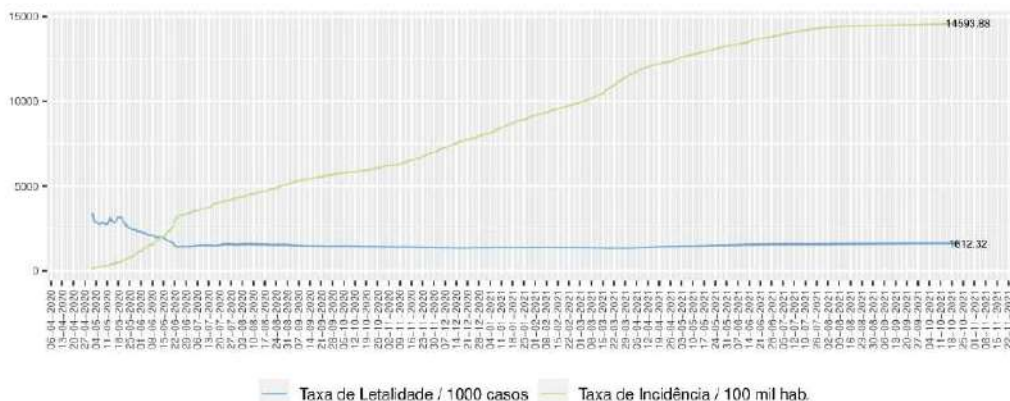

Figure 5: COVID-19: Óbitos por semana epidemiológica de ocorrência no Estado do Amapá



GOVERNO DO ESTADO DO AMAPÁ  
CENTRO DE OPERAÇÕES DE EMERGÊNCIA EM SAÚDE PÚBLICA - COESP  
Comitê Científico



Fonte: CIEVS / SVS / AP

Figure 6: COVID-19: Evolução temporal da taxa de incidência versus letalidade no Estado do Amapá

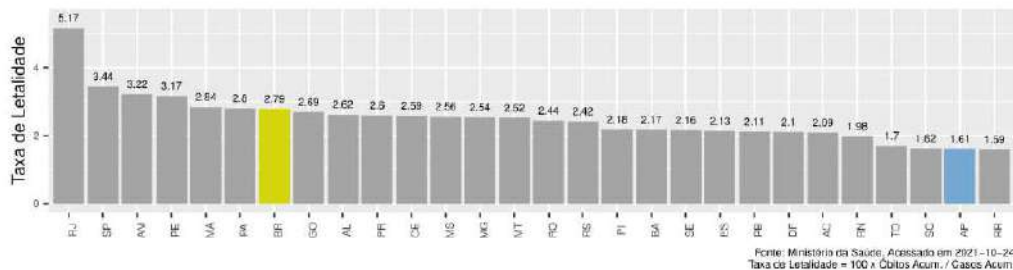



GOVERNO DO ESTADO DO AMAPÁ  
CENTRO DE OPERAÇÕES DE EMERGÊNCIA EM SAÚDE PÚBLICA - COESP  
Comitê Científico

**Considerando** que a semana epidemiológica é uma variável de tempo que avalia a ocorrência de casos em determinado período. Por convenção internacional, são contadas de domingo a sábado. Para esta análise, utilizou-se a **semana epidemiológica** de início de sintomas para identificar o início, crescimento, pico/estabilização e declínio dos casos da COVID-19 notificados no Estado e a **semana epidemiológica de notificação** para identificar a procura pela assistência nas unidades básicas de saúde, assim como, a busca ativa dos casos nos comunicantes domiciliares que não buscaram atendimento em tempo oportuno.

**Considerando**, os casos notificados da COVID-19 segundo a data dos primeiros sintomas da doença por semana epidemiológica (SE), informados no sistema do e-SUS-VE conforme figura 9. O início da doença no estado do Amapá ocorreu na semana epidemiológica 10/2020 que compreende o período de 01 a 07 de Março de 2020, crescendo nas semanas seguintes e chegando ao pico máximo na Semana epidemiológica 19.

**Considerando** o número de casos por data de notificação e data de início de sintomas por município, figura 10, nota-se que, em alguns municípios, há certa irregularidade na notificação, possivelmente causada por dificuldades no acesso ao diagnóstico.

**Considerando** que a transmissão sustentada da COVID-19 ocorre em 100% dos municípios do Estado. A capital Macapá foi a primeira a registrar casos da doença em 13 de Março de 2020 e por ter o maior contingente populacional, contribuiu até a semana SE 41 com 49.36% de casos do total do Estado, e na semana seguinte com a contribuição de 49.32% de casos confirmados do novo coronavírus (SARS-CoV-2). A figura 11 apresenta a contribuição percentual de cada município nas últimas 3 semanas epidemiológicas ao quantitativo total do Estado.

**Considerando** a Taxa de Incidência de COVID-19, representada na figura 12, por município de residência, em 23 de 10 de 2021. O município de Macapá possui a maior taxa de incidência no Estado ( $1.106124 \times 10^4$  por 1.000 hab). Por outro lado, o município de Pracuúba possui a menor taxa de (71.42 por 1.000 hab).

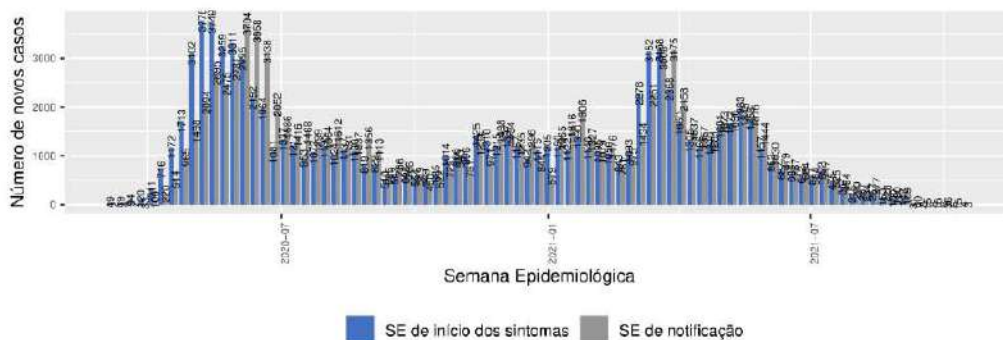

Figure 9: COVID-19: Número de casos por semana epidemiológica de início de sintomas e notificação

**Considerando** a Taxa de Letalidade nos municípios do Amapá em 23 de 10 de 2021, representada na figura 13, nota-se que o município de Macapá possui a maior taxa de incidência no Estado (2454.41 por 100 casos). Por outro lado, o município de Pedra Branca do Amapari possui a menor taxa de (372.17 por 100 casos).

**Considerando** os casos confirmados de COVID-19 acumulados no Estado (123425), a figura 14 demonstra o percentual de casos ativos, de óbitos e de recuperados por cada município no Estado do Amapá até 23 de 10 de 2021. Os casos ativos representam os confirmados em seguimento ainda recentes da doença (com menos de 21 a 28 dias), que necessitam de atenção e assistência à saúde para evitar o agravamento e o risco de ocorrência de novos óbitos no



GOVERNO DO ESTADO DO AMAPÁ  
CENTRO DE OPERAÇÕES DE EMERGÊNCIA EM SAÚDE PÚBLICA - COESP  
Comitê Científico

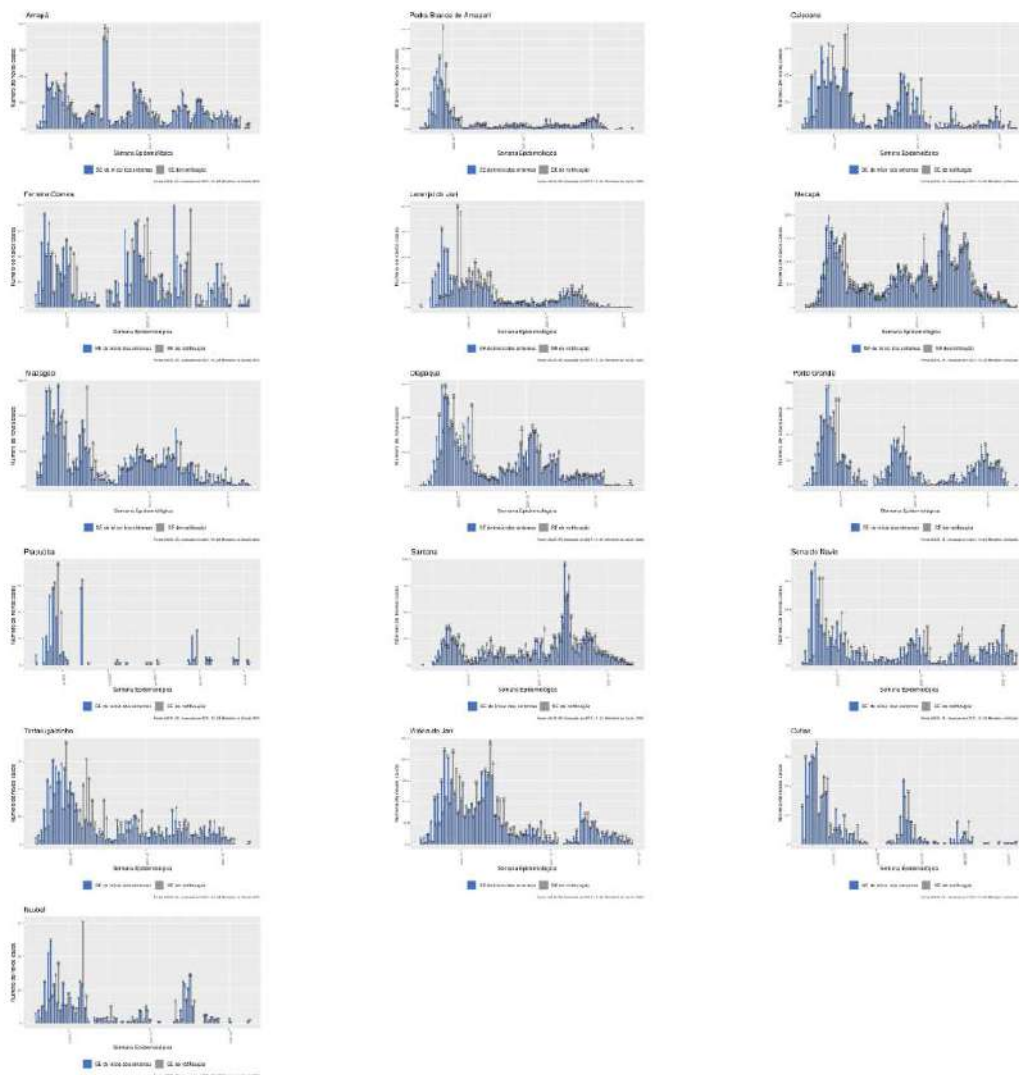
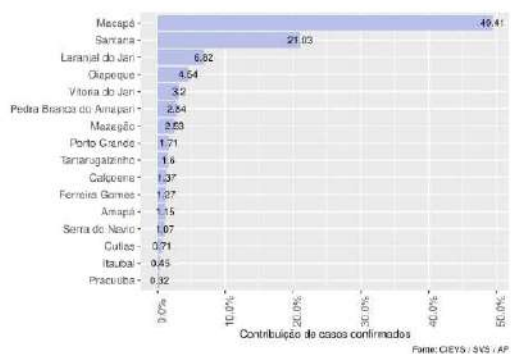

Figure 10: COVID-19: Número de casos por semana epidemiológica de início de sintomas e notificação por município



GOVERNO DO ESTADO DO AMAPÁ  
CENTRO DE OPERAÇÕES DE EMERGÊNCIA EM SAÚDE PÚBLICA - COESP  
Comitê Científico



(a) Semana Epidemiológica - 40

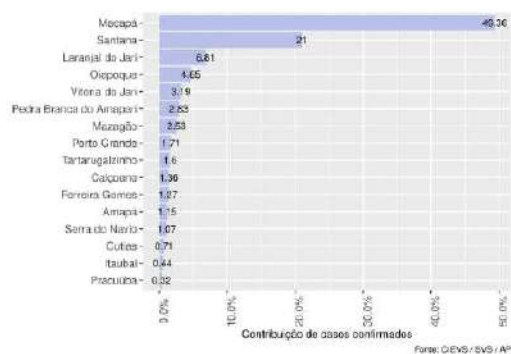

(b) Semana Epidemiológica - 41

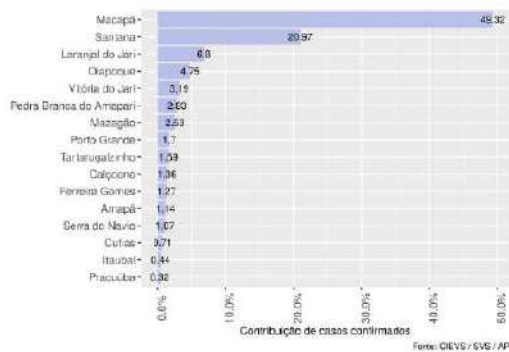

(c) Semana Epidemiológica - 42

Figure 11: Percentual de contribuição de casos confirmados da COVID-19 nos municípios do Estado do Amapá por semana epidemiológica.





GOVERNO DO ESTADO DO AMAPÁ  
CENTRO DE OPERAÇÕES DE EMERGÊNCIA EM SAÚDE PÚBLICA - COESP  
Comitê Científico

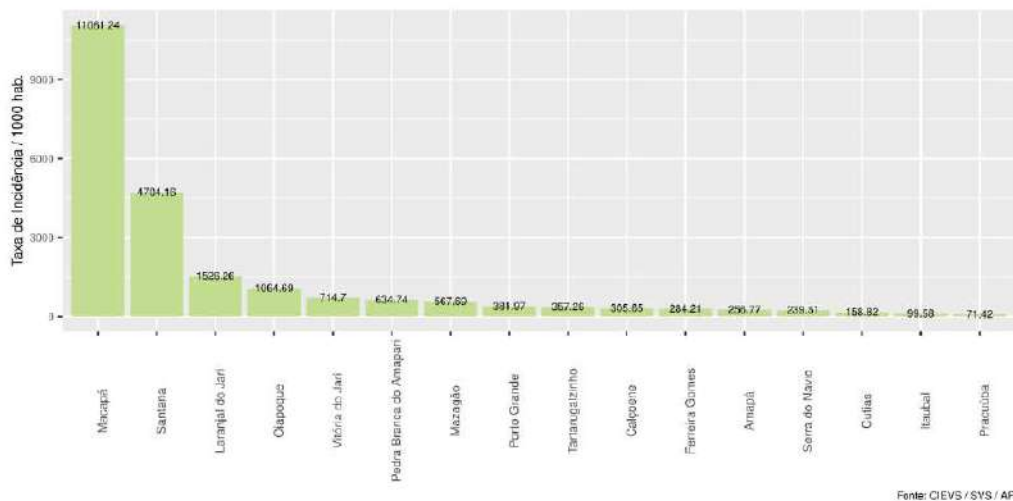

Figure 12: Taxa de incidência por 1000 habitantes por município

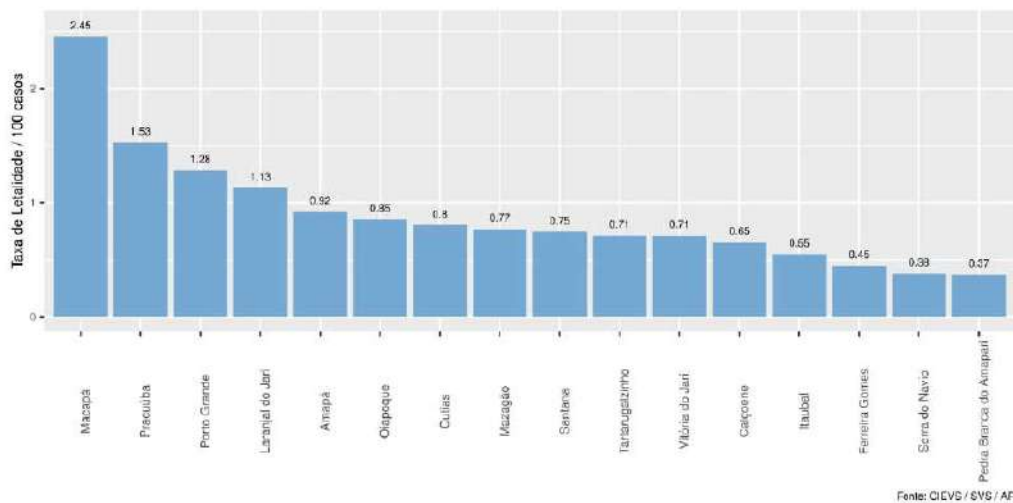

Figure 13: Taxa de letalidade por município



GOVERNO DO ESTADO DO AMAPÁ  
CENTRO DE OPERAÇÕES DE EMERGÊNCIA EM SAÚDE PÚBLICA - COESP  
Comitê Científico

Table 1: Contribuição absoluta de casos da COVID-19 nos municípios do Estado do Amapá por data de publicação

Município	Casos Conf.   Acum.	Casos Recup.   Acum.	Casos Recup.   Dia	Óbitos   Acum.	Óbitos   Dia
Macapá	60870	57056	3	1494	0
Santana	25887	20562	0	193	0
Laranjal do Jari	8399	8303	0	95	0
Mazagão	3124	2778	0	24	0
Oiapoque	5850	5348	24	50	0
Pedra Branca do Amapari	3493	3480	0	13	0
Porto Grande	2102	2075	0	27	0
Serra do Navio	1318	1313	0	5	0
Vitória do Jari	3933	3881	0	28	0
Itaubal	548	517	0	3	0
Tartarugalzinho	1966	1800	0	14	0
Amapá	1413	1400	0	13	0
Ferreira Gomes	1564	1556	0	7	0
Cutias	874	867	0	7	0
Calçoene	1682	1671	0	11	0
Pracuúba	393	387	0	6	0
ESTADO AMAPÁ	123425	112994	27	1990	0

Estado. Ressalta-se que essa análise depende da informação dos dados atualizados no sistema, estando assim sujeita a atualizações com novas representações.

**Considerando** o atendimento de pacientes e a dispensação de receitas nas unidades Básicas de Saúde (UBS's) de Macapá até 22 de 10 de 2021, observa-se que o número de atendimentos apresentou, na semana epidemiológica 42, variação de -20.28% com relação à semana epidemiológica 40, enquanto o número de receitas apresentou, no mesmo período variação de -11.9%, como representado na figura 15.

**Considerando** o número de pessoas em atendimento hospitalar na rede pública e privada no Amapá, de casos confirmados e suspeitos para COVID-19, em 20 de 5 de 2020 houve o pico com 400 pacientes. Entre 20 de 5 e o dia 01 de Agosto de 2020 houve uma variação de -74.25% no número de pacientes hospitalizados no Estado, como observado na figura 16.

**Considerando** o registro de 23 pessoas hospitalizadas no dia 9 de 10 fechamento da Semana Epidemiológica 40. No fechamento da SE 41 em 16 de 10 houve um registro de 22. Já no fechamento da Semana Epidemiológica 42 em 23 de 10 houve um registro de 27. Assim, houve, entre as Semanas Epidemiológicas 42 e 40 uma variação de 17.39% no número de pacientes hospitalizados no Estado do Amapá.



GOVERNO DO ESTADO DO AMAPÁ  
CENTRO DE OPERAÇÕES DE EMERGÊNCIA EM SAÚDE PÚBLICA - COESP  
Comitê Científico

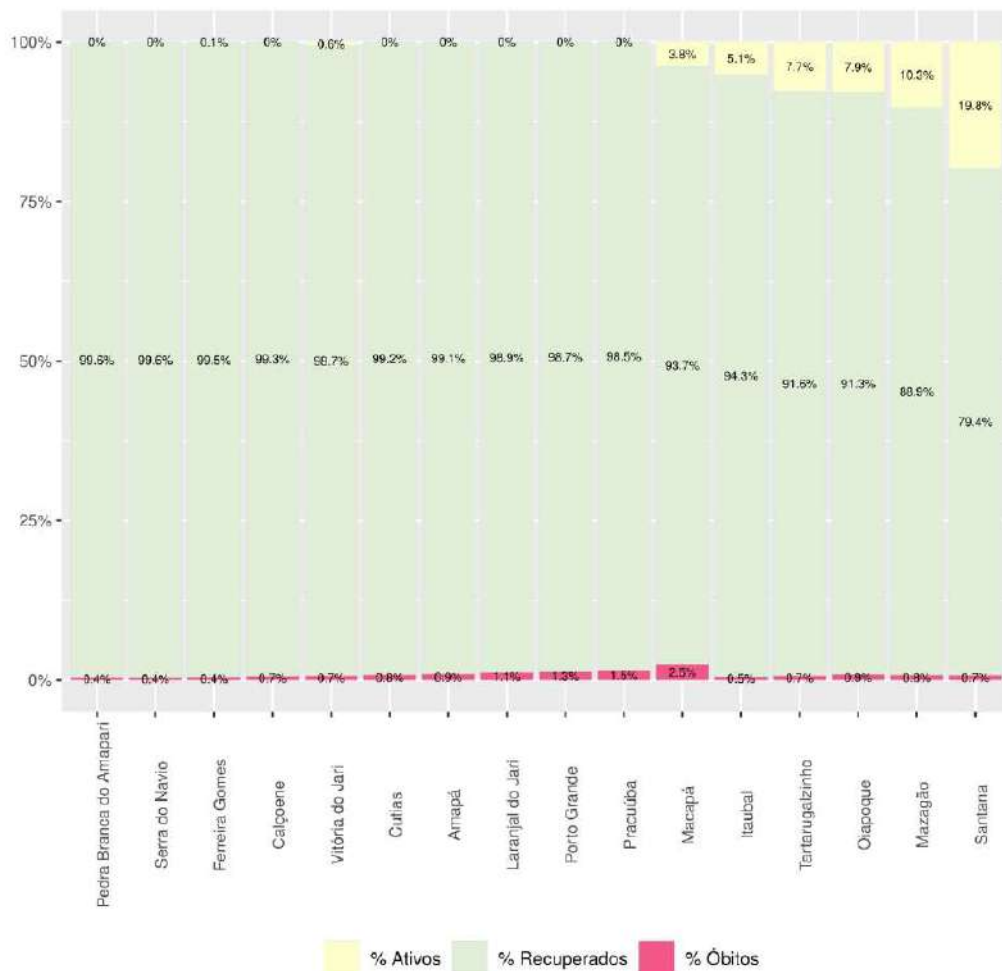

Fonte: CIEVS / SYS / AP

Figure 14: COVID-19: percentual de casos em acompanhamento, óbitos e recuperados por município no Estado do Amapá



GOVERNO DO ESTADO DO AMAPÁ  
CENTRO DE OPERAÇÕES DE EMERGÊNCIA EM SAÚDE PÚBLICA - COESP  
Comitê Científico

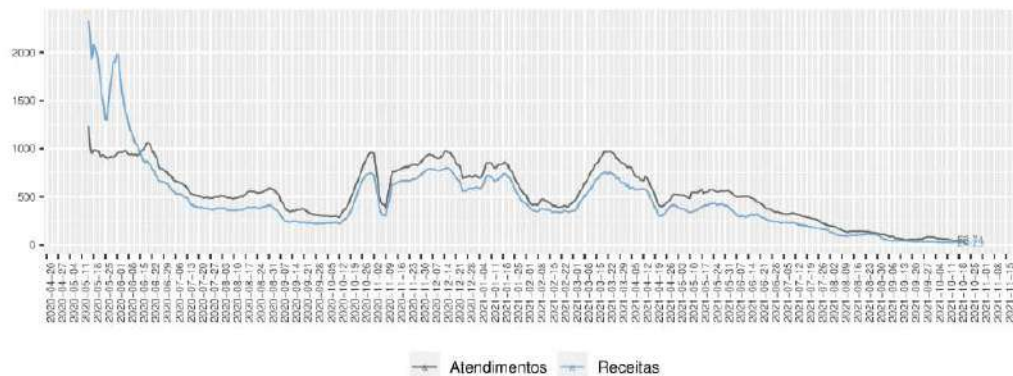

Fonte: Secretaria Municipal de Saúde de Macapá

Figure 15: COVID-19: Média móvel de sete dias do número de atendimento de pacientes e dispensação de receitas nas UBS's de Macapá

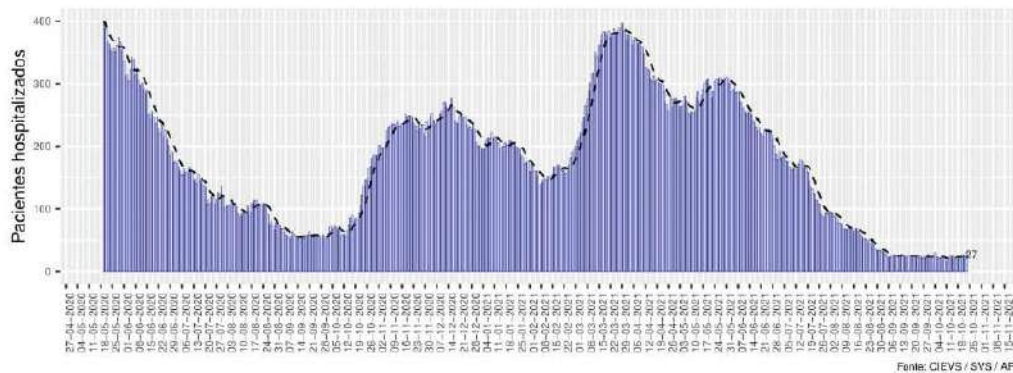

Fonte: CIEVS / SVS / AP

Figure 16: COVID-19: Pacientes hospitalizados no Estado do Amapá entre confirmados e suspeitos por data de divulgação



GOVERNO DO ESTADO DO AMAPÁ  
CENTRO DE OPERAÇÕES DE EMERGÊNCIA EM SAÚDE PÚBLICA - COESP  
Comitê Científico

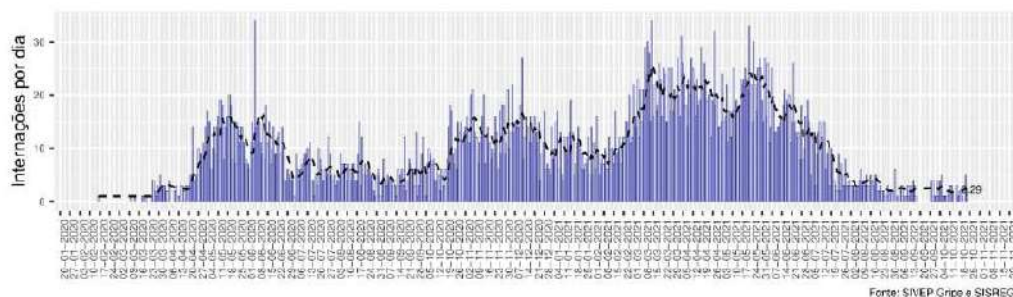

Figure 17: COVID-19: Pacientes hospitalizados por data de internação no Estado do Amapá

Considerando a taxa de ocupação de leitos para a COVID-19, em 23 de 10 de 2021 no estado do Amapá, as informações disponibilizadas pelos hospitais públicos e privados demonstram uma taxa de ocupação de 9.9% para leitos de UTI pública adulto, 13.3% para leitos de UTI privada adulto, 23.8% para leitos clínicos públicos adulto e 0% para leitos clínicos privados adulto, como representado nas figuras 18 e 19.

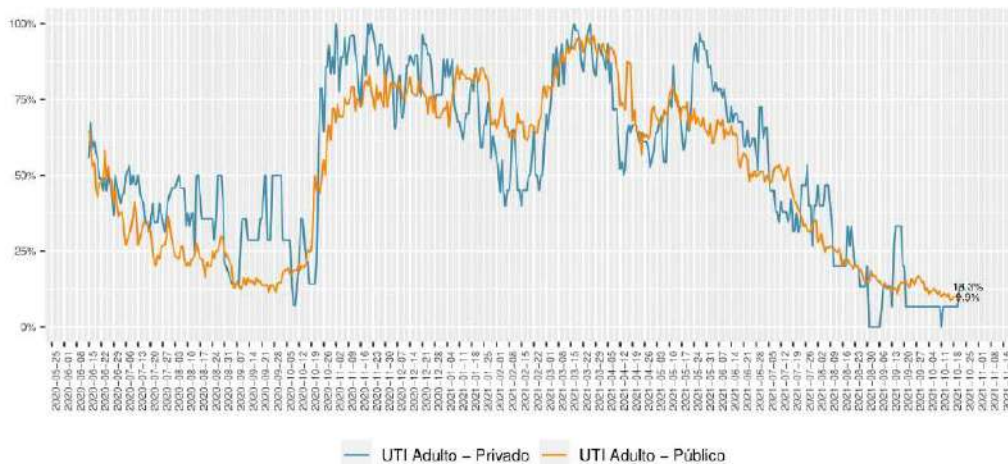
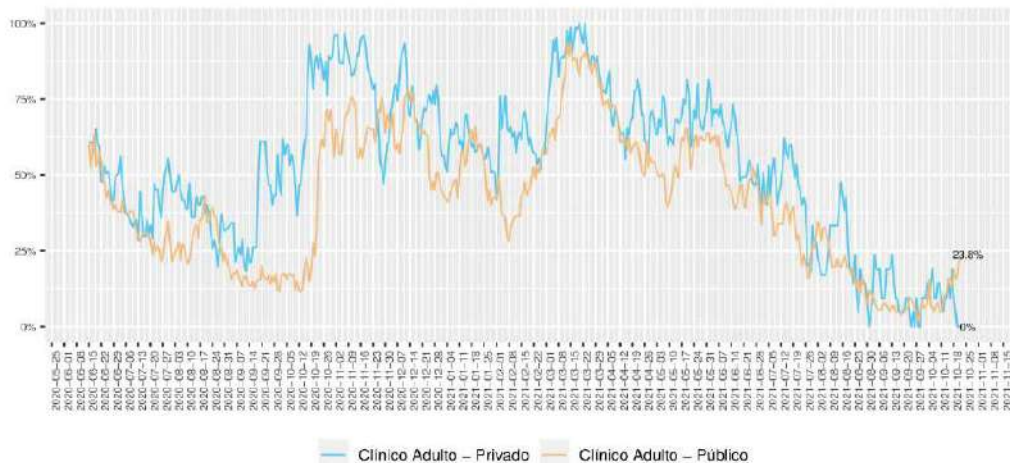

Figure 18: Série histórica da taxa de ocupação de leitos de UTI exclusivos COVID-19 por tipo de entidade

Considerando todos os leitos disponíveis no Estado exclusivos para COVID-19 em 23 de 10 de 2021 registrou-se uma taxa de ocupação de 13.08%.



GOVERNO DO ESTADO DO AMAPÁ  
CENTRO DE OPERAÇÕES DE EMERGÊNCIA EM SAÚDE PÚBLICA - COESP  
Comitê Científico



Fonte: SES - AP

Figure 19: Série histórica da taxa de ocupação de leitos clínicos exclusivos COVID-19 por tipo de entidade

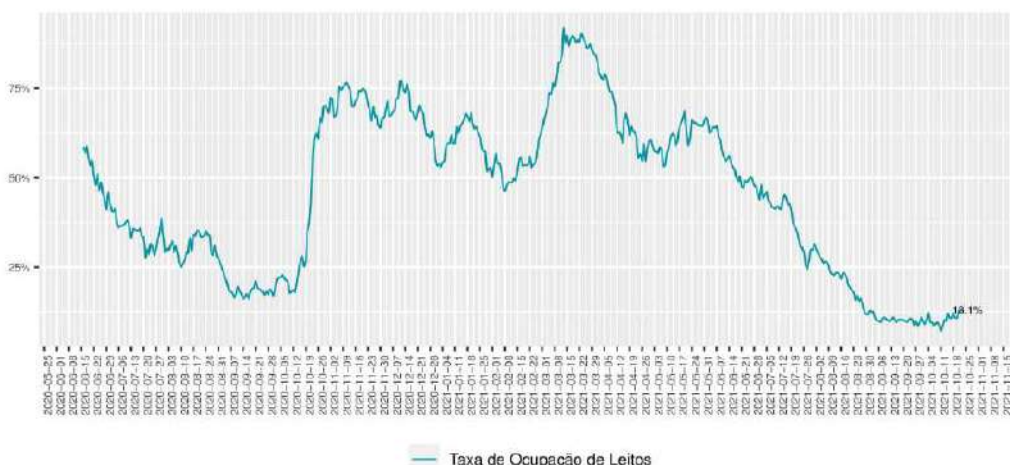

Fonte: SES - AP

Figure 20: Série histórica da taxa de ocupação operacional de leitos exclusivos COVID-19



GOVERNO DO ESTADO DO AMAPÁ  
CENTRO DE OPERAÇÕES DE EMERGÊNCIA EM SAÚDE PÚBLICA - COESP  
Comitê Científico

## COVID-19: Estratégia de Gestão

### Instrumento para apoio à tomada de decisão na resposta à Pandemia da COVID-19 na esfera local.

A análise situacional da COVID-19 no Estado do Amapá será aqui avaliada de acordo com os indicadores do instrumento lançado pelo CONASS/ CONASEMS em Agosto de 2020, versão.2. A proposta foi desenvolvida com a participação de representantes dos Conselho Nacional de Secretários de Saúde (CONASS), Conselho Nacional de Secretarias Municipais de Saúde (CONASEMS), Organização Pan-Americana da Saúde/Organização Mundial da Saúde (OPAS/OMS), visando disponibilizar um instrumento para a avaliação de riscos em resposta à COVID-19, descrever orientações sobre as medidas de distanciamento social, considerando os cenários locais, além de nortear o planejamento de ações de gestão do Sistema Único de Saúde (SUS).

#### 1. EIXO: CAPACIDADE DE ATENDIMENTO:

- **TAXA DE OCUPAÇÃO DE LEITOS DE UTI ADULTO POR SRAG/COVID 19:** No dia 23 de 10 de 2021 a taxa de ocupação de leitos de UTI adulto na rede pública foi de 9.9%. Portanto conclui-se neste indicador a **pontuação é 0** (conforme figura 21).
- **TAXA DE OCUPAÇÃO DE LEITOS CLÍNICOS ADULTO POR SRAG/COVID 19:** No dia 23 de 10 de 2021 a taxa de ocupação de leitos clínicos adulto na rede pública foi de 23.81%. Portanto conclui-se neste indicador a **pontuação é 0** (conforme figura 21).
- **ESGOTAMENTO DE LEITOS CLÍNICOS DE UTI POR SRAG/COVID 19:** No dia 23 de 10 de 2021 a previsão de esgotamento de leitos clínicos de UTI por SRAG / COVID-19 foi 37. Portanto conclui-se neste indicador a **pontuação é 1** na avaliação de risco (conforme figura 21).

#### 2. EIXO: EPIDEMIOLÓGICO:

- **VARIAÇÃO DO NÚMERO DE ÓBITOS POR SRAG NOS ÚLTIMOS 14 DIAS:** Neste indicador verificou-se que o Estado do Amapá, obteve variação de 0,00% no número de óbitos no período da semana 42 em relação a 40. Portanto conclui-se que para este indicador a **pontuação é 0** (conforme figura 21).
- **VARIAÇÃO DO NÚMERO DE CASOS DE SRAG NOS ÚLTIMOS 14 DIAS:** Neste indicador utilizou-se o SIVEP-GRIPE e o SISREGIII (Sistema de Regulação do Estado). O Estado do Amapá apresentou variação de -21.43% e portanto a **pontuação é 0** (conforme figura 21).
- **TAXA DE POSITIVIDADE DE EXAMES RT-PCR PARA COVID 19 NOS ÚLTIMOS 21 DIAS (%):** No Estado do Amapá na semana epidemiológica 42, das 832 amostras de exames realizados, 328 foram positivas, obtendo uma taxa de positividade de **39.42%**, portanto, a **pontuação é 3** (conforme figura 21).

Table 2: Classificação final do Estado por indicador para a última SE

EIXO	INDICADOR	RESULTADO
Capacidade de Atendimento	Taxa de Ocupação de Leitos de UTI Adulto por SRAG / COVID-19 (Fonte: SES-AP)	0
Capacidade de Atendimento	Taxa de Ocupação de Leitos Clínico Adulto por SRAG / COVID-19 (Fonte: SES-AP)	0
Capacidade de Atendimento	Previsão de Esgotamento de Leitos de UTI (Fonte: Impulso)	1
Epidemiológico	Variação do Número de Óbitos por SRAG nos Últimos 14 dias (Fonte: Sivep-Gripe)	0
Epidemiológico	Variação do Número de Casos por SRAG nos Últimos 14 dias (Fonte: Sivep-Gripe)	0
Epidemiológico	Taxa de Positividade para COVID-19 (Fonte: GAL / LACEN)	3
<b>PONTUAÇÃO TOTAL</b>		4   Risco Baixo (Sinalização do cor Amarelo)

Para as cinco classificações elencadas, foram descritas as medidas de distanciamento recomendadas a serem avaliadas pelos gestores locais em resposta à COVID-19, sendo o Distanciamento Social Seletivo, a medida mínima e a Restrição Máxima, a medida máxima (conforme figura 21).



GOVERNO DO ESTADO DO AMAPÁ  
CENTRO DE OPERAÇÕES DE EMERGÊNCIA EM SAÚDE PÚBLICA - COESP  
Comitê Científico

EIXO	INDICADOR	CÁLCULO	FONTE	RESIÃO DE AVALIAÇÃO	Pontos de corte / pontos							
					de	até	de	até	de	até	de	até
CAPACIDADE DE ATENDIMENTO	TAXA DE OCUPAÇÃO DE LETOS DE UTI ADULTO POR SRAG / COVID 19	$\frac{\text{Número de letos ocupados}}{\text{Número de letos disponíveis}} \times 100$	SIS Notifica (Inclusão de letos) ou sistema próprio	UF / Macrorregião / Regão de Saúde / Município	< 25%	25%	< 50%	50%	< 70%	70%	< 85%	85% ou mais
	TAXA DE OCUPAÇÃO DE LETOS CLÍNICOS ADULTO POR SRAG / COVID 19	$\frac{\text{Número de letos ocupados}}{\text{Número de letos disponíveis}} \times 100$	SIS Notifica (Inclusão de letos) ou sistema próprio	UF / Macrorregião / Regão de Saúde / Município	< 25%	25%	< 50%	50%	< 70%	70%	< 85%	85% ou mais
	PREVISÃO DE ESGOTAMENTO DE LETOS DE UTI (dias) (A)	$R = \log(L/D)$ N = número de letos em regime L = número de letos UTI em estoque D = duração média esperada E = média de ocupação nos últimos 7 dias	SIS Notifica (Inclusão de letos) ou sistema próprio	UF / Macrorregião / Regão de Saúde / Município	57 dias ou +	36 a 56 dias	22 a 35 dias	7 a 21 dias	até 6 dias			
EPIDEMIOLÓGICO	VARIAÇÃO DO NÚMERO DE ÓBITOS POR SRAG NOS ÚLTIMOS 14 DIAS	Diferença entre o número de óbitos por SRAG no último M finalizado - número de óbitos por SRAG referente a antepenúltimo M / número de óbitos por SRAG referente a antepenúltimo M	SINEP Gripe ou sistema próprio	UF / Macrorregião / Regão de Saúde / Município	reduziu mais de 20%	reduziu de 5% até 20%	redução inferior a 5%	aumento inferior a 5%	aumento de 5% até 20%	aumento maior que 20%		
	VARIAÇÃO DO NÚMERO DE CASOS DE SRAG NOS ÚLTIMOS 14 DIAS	Diferença entre o número de casos de SRAG no último M finalizado - número de casos de SRAG referente a antepenúltimo M / número de casos de SRAG referente a antepenúltimo M	SINEP Gripe ou sistema próprio	UF / Macrorregião / Regão de Saúde / Município	reduziu mais de 20%	reduziu de 5% até 20%	redução inferior a 5%	aumento inferior a 5%	aumento de 5% até 20%	aumento maior que 20%		
	TAXA DE POSITIVIDADE PARA COVID 19 (%)	$\frac{\text{Número de amostras que resultaram positivas para SARS-CoV-2}}{\text{Número de amostras para virus respiratórios que foram realizadas}}$	CEL / SINEP Gripe ou sistema próprio	UF / Macrorregião / Regão de Saúde / Município	< 5%	5%	< 15%	15%	< 30%	30%	< 50%	50% ou mais

Figure 21: Descrição dos eixos, indicadores, cálculo, de dados, forma de agregação dos dados, pontos de cortes e pontos relacionados. | Fonte: Instrumento para apoio à tomada de decisão à Pandemia da COVID-19, 2020





GOVERNO DO ESTADO DO AMAPÁ  
CENTRO DE OPERAÇÕES DE EMERGÊNCIA EM SAÚDE PÚBLICA - COESP  
Comitê Científico

Nível de Risco	Medidas de distanciamento	Descrição
Muito baixo	Distanciamento Seletivo 1 Social	1. Adoção das Medidas Básicas e Transversais (item 4.2)
Baixo	Distanciamento Seletivo 2 Social	1. Adoção das Medidas de Distanciamento Social Seletivo 1; 2. Evitar atividades que gerem aglomeração de pessoas.
Moderado	Distanciamento Ampliado 1 Social	1. Adoção das Medidas Básicas e Transversais (item 4.2) 2. Adoção das Medidas de Distanciamento Social Seletivo 1 e 2; 3. Suspensão de atividades escolares presenciais; 4. Proibição de qualquer evento de aglomeração, conforme avaliação local; 5. Adoção de distanciamento social no ambiente de trabalho, conforme avaliação local; 6. Avaliar a suspensão de atividades econômicas não essenciais, com limite de acesso e tempo de uso dos clientes, conforme o risco no território; 7. Avaliar a adequação de horários diferenciados nos setores econômicos para reduzir aglomeração nos sistemas de transporte público.
Alto	Distanciamento Ampliado 2 Social	1. Adoção das Medidas Básicas e Transversais (item 4.2) 2. Adoção das Medidas de Distanciamento Social Seletivo 1 e 2; 3. Adoção das Medidas de Distanciamento Social Ampliado 1; 4. Suspender as atividades econômicas não essenciais definidas pelo território, avaliando cada uma delas. 5. Definir horário diferenciados nos setores econômicos para reduzir aglomeração nos sistemas de transporte público.
Muito alto	Restrição Máxima	1. Adoção das Medidas Básicas e Transversais (item 4.2) 2. Adoção das Medidas de Distanciamento Social Seletivo 1 e 2; 3. Adoção das Medidas de Distanciamento Social Ampliado 1 e 2; 4. Adoção de quarentena, como expõe a Portaria 356/2020 (a), conforme avaliação do gestor.

Figure 22: Orientações para medidas de distanciamento social a serem avaliadas em cada situação pelos gestores por nível de risco. | Fonte: Instrumento para apoio à tomada de decisão à Pandemia da COVID-19, 2020



GOVERNO DO ESTADO DO AMAPÁ  
CENTRO DE OPERAÇÕES DE EMERGÊNCIA EM SAÚDE PÚBLICA - COESP  
Comitê Científico

O Estado do Amapá em 23 de 10 de 2021, de acordo com a classificação final da avaliação de riscos, obteve 4 (quatro) pontos, apresentando risco **Baixo** (sinalização da cor **Amarelo**) no que tange ao novo coronavírus.

As orientações sugeridas para enfrentamento da COVID-19 são: **Distanciamento Seletivo 2**, conforme orientação da figura 22.

Pontos	Risco	Sinalização	Medidas de distanciamento
0	Muito Baixo	Verde	Distanciamento Social Seletivo 1
1 a 9	Baixo	Amarelo	Distanciamento Social Seletivo 2
10 a 18	Moderado	Laranja	Distanciamento Social Ampliado 1
19 a 30	Alto	Vermelho	Distanciamento Social Ampliado 2
31 a 40	Muito alto	Roxo	Restrição Máxima

Figure 23: Classificação final da avaliação de riscos, segundo a pontuação obtida e medidas de distanciamento | Fonte: Instrumento para apoio à tomada de decisão à Pandemia da COVID-19, 2020

O mapa da figura 24 projeta os municípios do Estado do Amapá, segundo a pontuação obtida pela classificação final da avaliação de riscos para resposta ao novo coronavírus na pandemia da COVID-19 em 2021.

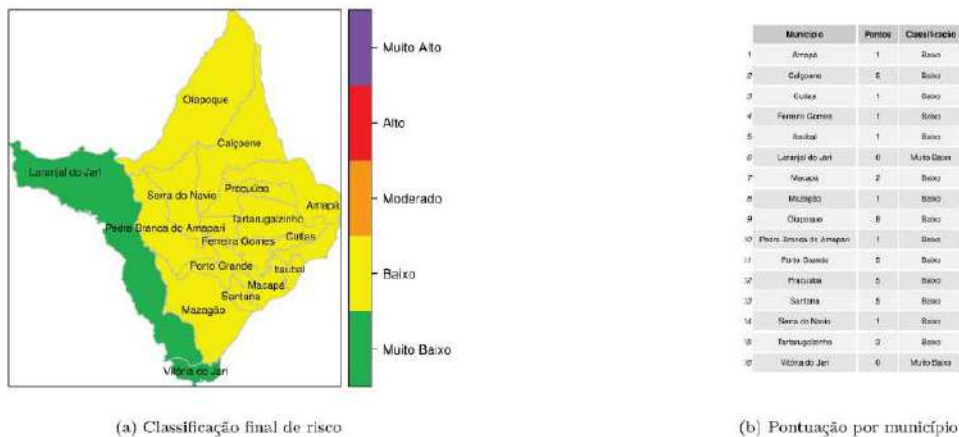

Figure 24: Fonte: SIVEP Gripe, CIEVS/AP, GAL/LACEN/AP, SVS/AP e Impulso



GOVERNO DO ESTADO DO AMAPÁ  
CENTRO DE OPERAÇÕES DE EMERGÊNCIA EM SAÚDE PÚBLICA - COESP  
Comitê Científico

Table 3: Classificação final por indicador e município

Município	Taxa de Ocup. UTI	Taxa de Ocup. Clínico	Previsão de Esgotamento	Óbitos SRAG	Casos SRAG	Taxa de Positividade PCR
Amapá	0	0	1	0	0	0
Calçoene	0	0	1	0	0	4
Cutias	0	0	1	0	0	0
Ferreiros Gomes	0	0	1	0	0	0
Iranduba	0	0	1	0	0	0
Laranjal do Jari	0	0	0	0	0	0
Macapá	0	0	1	0	0	1
Mazagão	0	0	1	0	0	0
Oiapoque	0	4	0	0	0	4
Pedra Branca do Amapari	0	0	1	0	0	0
Porto Grande	0	0	1	0	0	4
Pracuúba	0	0	1	0	4	0
Santana	0	0	1	0	4	0
Serra do Navio	0	0	1	0	0	0
Tartarugabuzinho	0	0	1	0	0	2
Vitória do Jari	0	0	0	0	0	0

Destaca-se que as medidas de restrições anteriormente adotadas pelos decretos governamentais e municipais no combate à propagação do Coronavírus e ampliação da assistência ambulatorial, clínico-hospitalar, adesão da população ao isolamento social e medidas higiênico-sanitárias, assim como, o avanço da imunização contra a COVID-19 no estado do Amapá, vem contribuindo para controlar a propagação e agravamento dos casos.

Considerando que, a média móvel de novos casos diários de COVID-19 no estado do Amapá de - 13,33%, analisando a semana epidemiológica 42 em relação a SE-40 houve redução na média de casos. Destaca-se que, também houve redução de - 21,43% do número de casos de Síndrome Respiratória Aguda Grave (SRAG) nos últimos 14 dias. E ainda, verificou-se estabilidade de 0%, com ausência de óbitos por SRAG no período das SE 42 em relação a SE-40 considerando a totalidade do Estado.

Na capital Macapá, houve redução de - 20,28% no número de atendimentos e, redução de -11,9% na dispensação de receitas para COVID-19 nas UBS's de Macapá, analisando a semana epidemiológica 42 em relação a semana 40.

Considerando que a taxa de ocupação de leitos COVID-19, na rede pública estadual, no último dia 23 de outubro de 2021 apresentava percentuais de 9,9% para UTIs adultos e de 23,81% para leitos clínicos adultos, de acordo com relatório da Central Estadual de Regulação. Assim, evidenciamos que no total geral de hospitalização (entre suspeitos e confirmados) para todos os tipos de leitos COVID-19 no estado do Amapá, houve aumento de +17,39% no total de internação por SRAG, considerando a Semana Epidemiológica 42 em relação a SE-40.

Considerando a classificação de risco apontada pelo Instrumento de Gestão, o Estado obteve **4 (quatro pontos)** na avaliação de risco, estando atualmente classificado com **amarelo**, apresentando **risco baixo para o novo coronavírus**.

Destaca-se que ao considerarmos a imunização que é identificada como a forma mais eficaz de controlar a pandemia, no que tange ao Amapá, o Estado ainda não teve tempo hábil para a cobertura da população vacinável suficiente para atingir a imunidade coletiva (imunidade de rebanho), destacando-se desta feita, que ainda há pessoas em risco de ser contaminado pela doença, demonstrando a importância da manutenção das medidas de prevenção, controle e restrição, mesmo para as pessoas já imunizadas.

Considerando que foi feita a testagem para variantes de preocupação do SARS-COV-2 (VOC) e no estado do Amapá, até o dia 21 de agosto de 2021 e, foram detectados mais 13 casos da variante Delta, agora em 03 municípios do Estado, Macapá 08 (oito), Santana 3 (três) e Oiapoque 2 (dois).

Deste modo, recomenda-se que **o Estado, bem como, os municípios continuem por adotar medidas sanitárias de prevenção e restrição para evitar aglomerações excessivas e propagação do vírus Sars-**



GOVERNO DO ESTADO DO AMAPÁ  
CENTRO DE OPERAÇÕES DE EMERGÊNCIA EM SAÚDE PÚBLICA - COESP  
Comitê Científico

---

**CoV-2**, visando o controle da propagação e dos casos de agravamentos, hospitalizações e óbitos por COVID-19 no Amapá.

Diante do atual cenário da taxa de positividade por RT-PCR e do risco da propagação da variante Delta no Estado do Amapá, o que requer prudência e acompanhamento do comportamento epidemiológico dessa variante no Estado, assim, recomenda-se aguardar a evolução dos indicadores epidemiológicos apresentados no Parecer Técnico-Científico semanal e o acompanhamento desse novo cenário no estado do Amapá, sendo desta feita, necessário a manutenção do Estado de Calamidade Pública, até que haja segurança epidemiológica para decretar a sua suspensão.

Sugerimos que casos suspeitos e/ou confirmados deverão procurar atendimento nas Unidades de Saúde para avaliação e assim descartar ou confirmar os casos, bem como, para o acompanhamento e identificação de sinais de gravidade e o devido tratamento imediato de fases 1 (viral) e 2 (inflamatória) de acordo com as recomendações médicas na Atenção Primária à saúde.

Ressaltamos a extrema importância da manutenção e fortalecimento das ações educativas por meio de mídias sociais, rádio, televisão e jornais, no sentido de dar visibilidade às medidas sanitárias, bem como, estimular a adesão da população ao enfrentamento à COVID-19.

Adicionalmente, reforçar a importância do uso de máscara para se prevenir da doença, bem como, para evitar propagação do SARS-CoV-2, que tem como principal meio de transmissão as vias áreas respiratórias, inclusive para as pessoas já vacinadas que devem manter essa medida individual, mas que reflete no coletivo, assim como, o distanciamento físico e uso de soluções antissépticas (água e sabão, álcool gel) para lavagem de mãos.

No que tange ao município de Oiapoque, tendo em vista, a ocorrência de novos casos de COVID-19 na SE-42, e ainda, no seu território fronteiriço Guiana Francesa a presença da variante Delta do vírus Sars-CoV-2, recomenda-se:

- Manter o fortalecimento das ações estratégicas de vacinação com a intensificação da vacina para todos as faixas etárias; continuar com aplicação do reforço da 3ª dose a todos os grupos elegíveis incluindo os trabalhadores da saúde; Identificar e listar os faltosos da 2ª dose e fazer o chamamento dos mesmos ou se for possível, busca ativa em domicílio.
- Manter a intensificação das ações de vigilância sanitária no cumprimento das medidas restritivas adotadas pelo decreto municipal de Oiapoque. Recomendamos a manutenção do rastreamento contato e testagem em massa dos contactantes e familiares dos casos positivos buscando a identificação de possíveis novos casos e quebra da cadeia de propagação, bem como, para isolar, tratar e monitorar estes casos.
- Manter a intensificação da testagem para pacientes sintomáticos com suspeita de COVID-19, indivíduos assintomáticos contactantes de caso confirmado de COVID-19, e testagem recorrente em locais de maior exposição do vírus SARS-CoV-2 como hospital e UBS's. Oferta Testagem Rápida para população do município de Oiapoque por demanda espontânea.
- Adicionalmente, manter o reforço da importância do uso de máscara para se prevenir da doença, bem como, para evitar propagação do SARS-CoV-2, que tem como principal meio de transmissão as vias áreas respiratórias, inclusive para as pessoas já vacinadas que devem manter essa medida individual, mas que reflete no coletivo.
- Comunicação – Manter o fortalecimento das ações educativas por meio de mídias sociais, rádio, televisão e jornais no sentido de dar visibilidade às medidas sanitárias, com destaque ao chamamento para vacinação por meio de carro som nos bairros, visando, estimular a adesão da população ao enfrentamento à COVID-19.



GOVERNO DO ESTADO DO AMAPÁ  
CENTRO DE OPERAÇÕES DE EMERGÊNCIA EM SAÚDE PÚBLICA - COESP  
Comitê Científico

---

Essas medidas são de extrema importância para conter a propagação do COVID-19 no município de Oiapoque.

#### 4.2 MEDIDAS BÁSICAS E TRANSVERSAIS

Casos suspeitos ou confirmados:

- **ISOLAMENTO DOMICILIAR:** Identificar e isolar no domicílio pessoas com sintomas respiratórios (Síndrome Gripal) e as que residam no mesmo endereço, ainda que estejam assintomáticas, devendo permanecer em isolamento pelo período máximo de 14 (quatorze) dias.
- **MONITORAMENTO DE CASOS SINTOMÁTICOS E CONTATOS:** Tem como objetivo identificar e acompanhar os casos sintomáticos e seus contatos por meio de uso de tecnologias e outros meios. Para casos e contatos sintomáticos, o Ministério da Saúde disponibiliza diversas estratégias como canal telefônico 136, aplicativo Coronavírus-SUS. Promover a proteção de grupos vulneráveis
- **GRUPOS VULNERÁVEIS:** Pessoas com 60 anos ou mais de idade, doentes crônicos, imunodeprimidos, gestantes e puérperas, pessoas em restrição de liberdade, pessoas de instituições de longa permanência, população em situação de rua e povos indígenas.
- **DISTANCIAMENTO SOCIAL:** Observar o distanciamento social, restringindo seus deslocamentos para realização de atividades estritamente necessárias, evitando transporte coletivo, viagens e eventos esportivos, artísticos, culturais, científicos, comerciais e religiosos e outros com concentração próxima de pessoas.
- **NECESSIDADES BÁSICAS:** Articular com setores responsáveis para que sejam estabelecidas condições mínimas de acesso e subsistência para que grupos vulneráveis possam permanecer em distanciamento social.
- **ACESSO E ACESSIBILIDADE:** Garantir o acesso e acessibilidade aos serviços de saúde. Serviços de Saúde
- **SERVIÇOS DE SAÚDE:** Adotar e/ou reforçar todas as medidas para evitar a transmissão da COVID-19 em unidades de saúde públicas ou privadas. Distância física, higiene e limpeza.
- **REDUÇÃO DE CONTATO:** Preparar os ambientes para que a distância física entre as pessoas seja de no mínimo 1 metro em filas, salas de espera de serviços e, se possível, nos demais espaços públicos ou privados.
- **REFORÇO EM HIGIENE:** Garantir limpeza e desinfecção das superfícies e espaço para higienização das mãos.
- **ETIQUETA RESPIRATÓRIA:** Adoção de hábitos sociais como cobrir a boca com o antebraço ou lenço descartável ao tossir e espirrar e utilização de máscaras em espaços públicos ou privados. comunicação de risco
- **COMUNICAÇÃO INTERNA** (entre os órgãos e profissionais): Recomenda-se o conhecimento dos dados, informações, ações adotadas entre todas as instituições e profissionais envolvidos no enfrentamento da COVID-19. Divulgar os responsáveis e as responsabilidades claramente definidas para funções de comunicação.
- **COMUNICAÇÃO EXTERNA** (com o público): Recomenda-se comunicação de fácil acesso, regular e contínua sobre as ações, medidas adotadas e situação dos níveis de riscos à população geral e bem como respeitando as comunidades tradicionais, povos indígenas, pessoas com deficiência e as demais que necessitem de adequação na comunicação. Os gestores devem estabelecer portavozes para garantir a comunicação única e focal, evitando dupla fonte ou falha de comunicação.



GOVERNO DO ESTADO DO AMAPÁ  
CENTRO DE OPERAÇÕES DE EMERGÊNCIA EM SAÚDE PÚBLICA - COESP  
Comitê Científico

---

Assim, no atual panorama da pandemia com a circulação de novas cepas do vírus SARS-CoV-2 no estado do Amapá, emerge a importância de manter medidas mais rígidas de controle e mitigação da doença.

Macapá, 24 de 10 de 2021.

Assinam esse parecer técnico-científico:

  
DORNALDO BARBOZA MALAFAIA  
Enfermeiro - Mestre em Desenvolvimento Regional  
Superintendência de Vigilância Em Saúde

  
WAGNER COELHO PEREIRA  
Doutorando em Ciências da Saúde  
Coordenador Técnico de Defesa Civil

  
MARACY LAURINDO DANTAS DOS SANTOS ANDRADE  
Médica - Clínica médica e Pneumologia - CRM 864  
Secretária Especial para COVID-19  
Secretaria de Estado de Saúde do Amapá

  
MARGARETE DO SOCORRO MENDONÇA GOMES  
Farmacêutica Industrial - CRFAP 103  
Doutora em Biot. de Agentes Infecciosos e Parasitários  
Superintendência de Vigilância Em Saúde

  
ROBERTO CARLOS MALCHER  
Tecnólogo Ambiental  
Núcleo de Vigilância Sanitária  
Superintendência de Vigilância Em Saúde

  
Iracilda Costa da Silva Pinto  
Secretária de Estado de Saúde  
Coordenadora Técnica de Saúde do Amapá  
Enfermeira  
Secretaria Especial de Saúde do Amapá  
  
Professor Robinson de Aguiar  
Coordenador Técnico de Saúde do Amapá  
Médico - Generalista  
Assessor Técnico da COECCAP

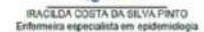
  
IRACILDA COSTA DA SILVA PINTO  
Enfermeira especialista em epidemiologia  
Mestre em Vigilância da Saúde na Amazônia  
Superintendência de Vigilância Em Saúde

  
LUZILENA DE SOUSA PRUDÊNCIO  
Enfermeira - Mestre em Saúde Pública/UFSC  
Doutorado em Saúde Coletiva/UFSC  
Superintendência de Vigilância Em Saúde



GOVERNO DO ESTADO DO AMAPÁ  
CENTRO DE OPERAÇÕES DE EMERGÊNCIA EM SAÚDE PÚBLICA - COESP  
Comitê Científico

---

## REFERÊNCIAS

### **FONTES DE DADOS OFICIAIS NACIONAIS Painel Coronavírus Brasil**

Endereço: <https://covid.saude.gov.br>

### **Painel de vírus respiratórios**

Endereço: <http://plataforma.saude.gov.br/laboratoriais/virus-respiratorios>

### **Painel Dados Abertos**

Endereço: <http://plataforma.saude.gov.br/dados-abertos/>

### **OpenData SUS**

Endereço: <https://opendata.saude.gov.br/>

### **MAPA BRASILEIRO DA COVID-19.**

Endereço: <https://mapabrasileirodacovid.inloco.com.br/pt/>

### **Estratégia de Gestão**

Instrumento para apoio à tomada de decisão na resposta à Pandemia da COVID-19 na esfera local

### **FONTES DE DADOS OFICIAIS AMAPÁ Boletins e informes epidemiológicos da SVS**

Endereço: <https://svs.portal.ap.gov.br/publicaç-oes>

### **Portal Coronavírus Amapá**

Endereço: <http://corona.portal.ap.gov.br/>

### **Portal da Transparência do Amapá**

Endereço: <https://www.portal.ap.gov.br/noticia/1504/portal-da-transparencia-do-coronavirus-e-ativado-pelo-governo-do-amapa>

### **FONTES ADICIONAIS Impulso | Coronacidades**

Endereço: <https://farolcovid.coronacidades.org>